



ROMÂNIA
CONSILIUL DE MONITORIZARE A IMPLEMENTĂRII CONVENȚIEI ONU
PRIVIND DREPTURILE PERSOANELOR CU DIZABILITĂȚI
Autoritate autonomă sub control Parlamentar

Str. Nerva Traian nr. 3, sector 3, București; tel. +40 21 371 27 66; fax +40 21 371 27 58;
e-mail: secretariat@consiliuldemonitorizare.ro; web: www.consiliuldemonitorizare.ro

Nr. 851/03.04.2024

A P R O B,
P R E Ș I D I N T E

Dr. Emanuel Gabriel BOTNARIU



R A P O R T

privind vizita de monitorizare desfășurată la Centrul de Abilitare Reabilitare pentru
Persoane Adulte cu Dizabilități „Țuicani”- Moreni, județul Dâmbovița

Sumar :

Prezentul raport, întocmit ca urmare a vizitei de monitorizare înopinate desfășurată la Centrul de Abilitare Reabilitare pentru Persoane Adulte cu Dizabilități „Țuicani”- Moreni, județul Dâmbovița, efectuată în temeiul prevederilor art. 11 alin. (1) din Legea 8/2016 privind înființarea mecanismelor prevăzute de Convenția privind drepturile persoanelor cu dizabilități este structurat în trei secțiuni, după cum urmează:

- I. Cadrul general și organizarea vizitei
- II. Constatările rezultate din vizita efectuată
- III. Recomandări

I. Cadrul general și organizarea vizitei

Prin Ordinul nr. 45 din 14.03.2024, președintele Consiliului de Monitorizare a dispus efectuarea unei vizite de monitorizare inopinate în perioada 19.03.2024-21.03.2024 la **Abilitare Reabilitare pentru Persoane Adulte cu Dizabilități „Țuicani”- Moreni, județul Dâmbovița**, denumit în continuare „centru”.

Din echipa de vizitare au făcut parte [redacted], inspector de monitorizare în cadrul Consiliului de Monitorizare, în calitate de coordonator al echipei, [redacted] și [redacted], experți independenți, reprezentanți ai societății civile.

II. Constatările rezultate în urma vizitei de monitorizare.

Echipa de monitorizare a desfășurat mai multe tipuri de activități pe parcursul vizitei de monitorizare. În primul rând, a vizitat toate spațiile centrului (interioare și exterioare), atât cele cu destinație de locuire, cât și cele pentru activitățile cu beneficiarii, administrative, și pentru relaxare și petrecere a timpului liber. Apoi, echipa a verificat toate documentele puse la dispoziție care reglementează activitatea centrului (regulamente, proceduri), cât și cele care alcătuiesc dosarele rezidenților. Nu în ultimul rând, echipa de monitorizare a purtat discuții cu personalul centrului (șefa de centru, medicul psihiatru, asistentul social, psihologul, infirmiere și asistenta medicală). Echipa de monitorizare a purtat discuții cu o parte dintre beneficiari, iar cu ceilalți nu s-a putut discuta având în vedere nevoile acestora de sprijin foarte ridicate privind comunicarea și înțelegerea.

1. Descrierea serviciului social

Serviciul rezidențial este amplasat în zona rurală, la periferia satului Țuicani.

Terenul pe care este amplasat centrul este dobândit din anul 1927 și are o suprafață de 17.288 mp.

Centrul este compus dintr-un pavilion destinat cazării beneficiarilor, pavilion kinetoterapie și abilitare reabilitare, spălătorie, pavilion birouri, garaj, magazie materiale și pivniță.

Centrul de Abilitare și Reabilitare pentru Persoane Adulte cu Dizabilități -Țuicani a fost înființat în data de 01.01.2022 în urma Hotărârii Consiliului Județean Dâmbovița, cu nr. 373/28.10.2021, cu o capacitate de 50 de locuri. CABR Țuicani a obținut Licența de funcționare seria LF, nr. 000339, de la data de 29.06.2022, până la data de 28.06.2027, conform Deciziei cu nr. 307/28.03.2023 a Ministerului Muncii și Solidarității Sociale, Autoritatea Națională pentru Protecția Persoanelor cu Dizabilități, autorizației DSP nr. 1374/19.06.2023, autorizație DSV nr. VA-DB-9039/29.12.2022.

Se avizează planul de urgență în caz de retragere a licenței de funcționare/desființare a serviciului social cu nr. 727/21.06.2022, aprobat de către D.G.A.S.P.C. Dâmbovița.

Capacitatea centrului este de 50 de locuri. La data efectuării vizitei centrul avea un număr de 44 de beneficiari.

Conform Regulamentului de Organizare și Funcționare, scopul serviciului este de a acorda sprijin, recuperare, reabilitare și asistență de specialitate persoanelor adulte cu dizabilități, în regim rezidențial, în scopul depășirii situației de dificultate în care se găsesc, dar și de a asigura un mediu prietenos și stabil, care să le permită valorificarea potențialului și abilităților de care dispun.

Conform organigramei și a statului de funcții, structura de personal a centrului cuprinde 66 de posturi dintre care 28 vacante, după cum urmează:

Nr. crt.	Denumirea funcției	Nr. posturi în statul de funcții	Posturi vacante
1.	Șef centru	2	1
2.	Medic specialitate	2	1
5.	Asistent medical	8	4
6	Asistent social	1	0
7.	Infirmieri	23	3
8	Psiholog	1	1
9	Fiziokinetoterapeut	1	0
10	Pedagog de recuperare	3	1
11	Îngrijitoare	4	1
12	Instructor de specialitate	2	2
13	Lucrător social	4	4
14	Profesor CFM	1	1
15.	Instructori ergoterapie	3	0
16.	Bucătar	1	1
17.	Personal administrativ	10	8
	<i>TOTAL</i>	38	28

➤ Structura centrului

C.Ab.R Țuicani este compus dintr-o clădire cu regimul de înălțime P+1.

Clădirea principală, unde sunt cazați beneficiarii de servicii sociale, are următoarea componenta: cabinet medical, sala de mese, bucătăria (doar pentru porționat hrana), vestiar personal, 24 de dormitoare cu baie/grupuri sanitare proprii și comune.

La parter se află 3 module cu câte 3 camere/dormitoare fiecare, dotate cu 1-3 paturi, un hol cu mese și scaune și două grupuri sanitare.

La etajul I se află 5 module care găzduiesc 28 de beneficiari, compartimentate după cum urmează:

- modul I-3 dormitoare cu câte 2 paturi fiecare;
- modul II-2 dormitoare, 1 cu două paturi și 1 cu 3 paturi;
- modul III-3 dormitoare cu câte 2 paturi fiecare;

- modul IV-2 dormitoare cu câte 3 paturi fiecare;
- modul V-3 dormitoare cu câte 2 paturi fiecare;
- 1 cameră cu 1 pat.

Rezidenții sunt cazați câte unu, doi sau trei în cameră, în funcție de preferințe.

La intrarea în centru, se află clădirea unde este situată spălătoria, cabinetul medical și camera intimă/izolator.

Spațiul destinat recreerii în aer liber este de întindere mare și este dotat cu bănci, din lemn cu mese și scaune, alei betonate care prezintă denivelări sau nu sunt asfaltate deloc, spații verzi și pomi.



Beneficiari

Centrul găzduiește un număr de 44 de beneficiari, cu vârste cuprinse între 20 și 59 de ani, 21 femei și 23 bărbați.

Vârsta beneficiarilor:

18-19 ani	20-29 ani	30-39 ani	40-49 ani	50-59 ani	60-69 ani	70-79 ani	80-89 ani	Peste 90 ani
-	5	7	31	1	-	-	-	-

Beneficiarii sunt persoane cu dizabilități încadrate în grad de handicap, după cum urmează:

Tipul de dizabilități:

Fizic	Somatic	Auditiv	Vizual	Mintal	Neuropsihic	Asociat	HIV/SIDA	Boli rare	Surdocecitate
-	-	-	-	39	3	2	-	-	-

Gradul de handicap:

Grav cu asistent personal	Grav	Accentuat	Mediu/ușor
35	5	4	0

Art. 9 Accesibilitatea

Centrul este situat în satul Țuicani, Strada Spitalului 1A, Județ Dâmbovița, la aproximativ 3 de km de Municipiul Moreni și 19 km de Municipiul Târgoviște. Mai exact, centrul este amplasat la periferia satului Țuicani, într-un cătun cu câteva case locuite, zonă unde nu circulă mijloace de transport în comun, dar care are în proximitate căi de acces practicabile pe orice vreme/ anotimp.



Spitalul de psihiatrie Ochiuri se află la 15 km, Spitalul Moreni se află la 2,5 km, Spitalul Târgoviște se află la 19 km.

Centrul deține un lift nefuncțional în partea din spate a clădirii, cu scară metalică și panou de protecție de-o parte și de alta a ușii de ieșire.



Centrul prezintă o serie de probleme în privința asigurării accesibilizării fizice. Echipa de monitorizare a constatat că există o serie de tipuri de accesibilizări care pot facilita atât accesul în centru, cât și mobilitatea în interiorul centrului, cum ar fi:

- Rampă de acces la intrarea în centru;
- Lipsa diferențelor de nivel la trecerea dintre hol și dormitor sau baie și dormitor, permițând astfel beneficiarilor care folosesc dispozitive asistive să se deplaseze cu ușurință;
- Mână curentă în spațiile comune;
- Lățimea adecvată a ușilor de la intrările în dormitoare, săli de mese și sălile pentru activități și recuperare pentru accesul persoanelor utilizatoare de fotoliu rulant.

În același timp, echipa a identificat și o serie de nereguli, de exemplu:

- Nu există lift, elevator sau platformă pentru deplasarea pe verticală, beneficiarii folosind scările pentru deplasarea între etaje;

- Băile nu sunt accesibilizate.



rt. 10 Dreptul la viață

În ultimii doi ani au fost înregistrate 2 decese la nivelul centrului. Personalul a prezentat un registru privind decesele, unde înregistrează aceste incidente deosebite. De asemenea acesta deține o procedură în acest sens, iar în urma verificării documentației aferente dosarelor beneficiarilor decedați, s-a constatat că aceasta este pusă în aplicare. Centrul are o evidență a decedaților, care cuprinde atât Certificatul de deces cât și Certificatul medical constatator al decesului în care este precizată cauza decesului, **acestea sunt întocmite și semnate de către medicul de familie al beneficiarilor.**

În urma verificărilor am constatat că la cauza decesului s-a menționat diagnosticul principal al beneficiarului fără a descrie exact cauzele care au dus la decesul beneficiarului. Decesele sunt notificate Consiliului de monitorizare, conform prevederilor art. 13 din Legea nr. 8/2016. Nu au fost înregistrate cazuri de moarte suspectă.

Art. 12 Recunoaștere egală în fața legii

În urma verificării documentelor și a discuțiilor purtate cu personalul centrului, echipa de monitorizare a constatat că nu au fost situații care să necesite asistență juridică. Din totalul de 44 persoane adulte cu dizabilități, 14 persoane erau puse sub interdicție judecătorească, instanțele competente numind tutore pentru 13 dintre acestea din cadrul Consiliului Local Moreni (care însă au contestat decizia, instanța fiind încă în pronunțare), iar pentru 1 beneficiar a numit tutore din familie. Pentru cei 14 beneficiari s-a demarat procedura de reexaminare a măsurii de punere sub interdicție, potrivit prevederilor Legii 140/2022, iar 10 beneficiari urmează să intre în proces de reexaminare a măsurii de punere sub interdicție.

La nivelul centrului un singur beneficiar are venit - sumele fiindu-i virate în cont bancar, însă acesta fiind cu interdicție atât bunurile cât și veniturile sale se află în custodia reprezentantului legal. La solicitarea acestuia, banii predați beneficiarului de către reprezentant legal, pe bază de proces verbal și dare de seamă, la cererea acestuia este sprijinit în gestionarea banilor de către angajați - care însă nu asigură evidența foarte clară a tuturor sumelor încasate și cheltuite.

Art. 13 Accesul la justiție

Nu există pe rol dosare în cauze de natură penală sau civilă cu privire la beneficiari, dar aceștia, prin tutore beneficiază de asistență juridică dacă este cazul, sau pot primi consultanță juridică din partea juristului din cadrul D.G.A.S.P.C. Dâmbovița. Până în prezent, beneficiarii sau reprezentanții legali nu au solicitat asistență juridică.

Considerând că majoritatea rezidenților au nevoi foarte ridicate de sprijin privind înțelegerea informațiilor și comunicarea deciziilor, asigurarea accesului la justiție ar presupune oferirea unor garanții care să faciliteze acest acces în eventualitatea oricăror situații care ar presupune exercitarea acestui drept. Astfel de garanții privesc, de exemplu, formarea corespunzătoare a personalului centrului pentru a putea recunoaște și sesiza astfel de situații, a personalului din sistemul de justiție (polițiști, procurori, judecători), accesul la reprezentare legală accesibilă și independentă, asigurarea adaptărilor procedurale pe parcursul actului de justiție. În lipsa acestor garanții și măsuri, astfel de situații pot rămâne subraportate sau instrumentate necorespunzător, cu efect asupra limitării exercitării acestui drept.

Art. 14 Libertatea și siguranța persoanei

Centrul are instalat un sistem de monitorizare video a spațiilor comune exterioare și interioare. Acesta are montate 25 de camere de supraveghere, 11 în interior și 14 în exterior, dintre care 2 camere din exterior nu sunt funcționale. Asigurarea pazei se efectuează 24/24 h.



Accesul în curtea centrului se face pe o poartă cu barieră, portarii înregistrând persoanele care intră în incinta centrului, într-un registru pentru a menține o evidență a celor care intră. Rezidenții părăsesc incinta centrului pe baza unor învoiri sau solicitări din partea reprezentantului legal.

La nivelul centrului nu se aplică măsura conțenționării și niciun beneficiar nu are recomandare de conțenționare.

Art. 15 Nimeni nu poate fi supus torturii și niciunui fel de pedeapsă sau de tratament crud, inuman ori degradant

Pe parcursul vizitei, echipa de monitorizare nu a identificat elemente care ar putea indica faptul că beneficiarilor li se aplică pedepse, tratamente inumane sau alt gen de corecții fizice sau psihice și totodată am constatat că la nivelul centrului nu se mai practică contenitoarea iar procedura în acest sens a fost sistată. În cadrul centrului există o procedură privind protecția împotriva torturii, tratamentelor crude, inumane sau degradante, beneficiarii sunt informați cu privire la aceasta, doar la nivel formal, având în vedere nivelul acestora de înțelegere.

Situațiile de conflict se gestionează de către angajații centrului. În cazul în care aceștia nu pot gestiona situația prin mediere, consiliere sau îndepărtarea agresorului, se contactează serviciul de urgență 112.

Art. 16 Nimeni nu poate fi supus exploatării, violenței și abuzului

Potrivit personalului, situațiile de conflict sunt gestionate de către asistentul medical și infirmierii aflați pe tură. În cazul în care aceștia nu pot gestiona situația prin mediere, consiliere sau îndepărtarea agresorului, atunci se contactează serviciul de urgență 112, conform procedurii.

Echipa de monitorizare nu a identificat elemente care ar putea indica faptul că beneficiarii au fost exploatați sau au fost supuși unor acte de violență sau abuz.

Art. 17 Protejarea integrității persoanei

Pe parcursul vizitei, în centru dar și în curte, echipa de monitorizare a identificat unele elemente de natură să pună în pericol viața și integritatea beneficiarilor și anume:

- în curte sunt corpuri/obiecte dezafectate (leagăne, tobogan) care prezintă risc, iar beneficiarii se pot accidenta;
- atât în unele dormitoare cât și în unele grupuri sanitare, echipa de vizitare a găsit produse de curățenie lăsate nesupravegheate, deși centrul deține o procedură privind managementul situațiilor de risc.



Art. 18 Libertatea de mișcare și cetățenia

La data vizitei de monitorizare, beneficiarii aveau emise acte de identitate valabile (carte de identitate și certificat de încadrare în grad de handicap).

Au fost transferați un număr de 4 beneficiari către LMP Luca și LMP Matei (2 băieți la LMP Luca și 2 fete la LMP Matei) în concordanță cu starea actuală de sănătate și potențialul acestora, respectiv nevoile și dorințele lor, reflectate în fișa de evaluare. Asistentul social menționează că în perioada următoare se vor transfera un număr de 10 beneficiari către LMP Luca și LMP Matei, iar un beneficiar va fi reintegrat în familie.

Art. 19 Viață independentă și integrare în comunitate

Din studierea registrului de vizite și din discuțiile purtate cu beneficiarii, echipa de monitorizare a constatat faptul că o parte dintre aceștia sunt vizitați de către aparținători/reprezențanți legali.

De asemenea, a fost menționat faptul că există beneficiari care pleacă în vizită pe perioade scurte în familie. Conform documentelor, 1 beneficiar a fost reintegrat în familie, iar în prezent centrul a demarat procedura de reintegrare în familia extinsă pentru un alt beneficiar.

Personalul centrului încearcă, acolo unde este posibil, menținerea legăturii și contactul permanent cu familia restrânsă sau extinsă sau menținerea relațiilor personale ale beneficiarilor cu alte persoane față de care aceștia au dezvoltat legături de atașament. Astfel, 3 beneficiari sunt vizitați de către familie și 6 beneficiari mențin legătura telefonic cu familia.

Art. 20 Mobilitatea personală

Echipa de monitorizare a constatat faptul că în centru există 5 beneficiari cu dizabilități locomotorii care au nevoie de dispozitive de deplasare, respectiv 3 cu fotolii rulante și 2 cu cadru rotativ, dispozitive care sunt asigurate de centru.

Beneficiarii au acces în curtea centrului, însă deplasarea persoanelor care folosesc fotoliu rulant este îngreunată având în vedere că aleile și căile de acces nu sunt toate asfaltate, iar cele care sunt asfaltate prezintă denivelări care îngreunează deplasarea acestora.



Nu toate camerele asigură spațiul necesar fiecărui beneficiar conform standardelor.



Art. 21 Libertatea de expresie și opinie și accesul la informație

Centrul are elaborat *Carta Drepturilor Beneficiarilor*, care este pus la dispoziția beneficiarilor și este afișat la loc vizibil, fiind astfel accesibil acestora. Psihologul și asistentul social încearcă să informeze beneficiarii cu privire la drepturile pe care le au, însă aceste drepturi nu sunt înțelese pe deplin de către aceștia. S-a constatat că aceste informații nu își ating scopul, având în vedere nevoile ridicate de sprijin ale rezidenților, însă trebuie realizate formal conform standardelor de calitate.

Centrul are amplasate două cutii de sesizări și reclamații, așezate în așa fel încât beneficiarii ajung să introducă în cutie sesizări sau reclamații. Șeful centrului împreună cu 2 beneficiari verifică dacă există vreo sesizare în cutie, și o deschide doar în acel caz întocmind un proces verbal (conform procedurii elaborate privind sesizările și reclamațiile). Acesta menține și un registru privind sesizările și reclamațiile în care nu sunt consemnări.

Din discuțiile purtate cu beneficiarii s-a observat că fiecare beneficiar aflat în serviciu social își poate exprima în mod liber și neîngrădit opiniile, iar din observații am dedus că personalul ține cont de aceste opinii. Majoritatea personalului centrului are o atitudine deschisă față de beneficiari.

Pe hol, dar și în fiecare modul există televizoare funcționale. Câțiva beneficiari dețin aparate radio, boxe și telefoane mobile, iar rețeaua de internet wi-fi nelimitat contribuie la informarea beneficiarilor.

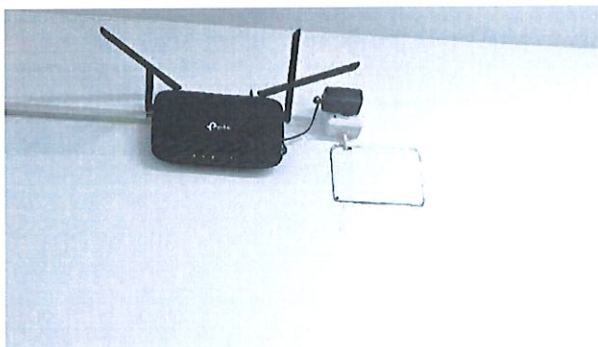

Art. 22 Dreptul la viață personală

Centrul ia măsuri să asigure confidențialitatea datelor cu caracter personal, medical și de reabilitare. Personalul semnează o declarație de confidențialitate privind datele beneficiarilor, conform procedurii de la nivelul D.G.A.S.P.C. și a legislației în vigoare. În centru dosarele sociale sunt păstrate în dulapuri încuiate, în cabinetul asistentului medical respectiv cabinetul medical. Numai personalul autorizat și echipa pluridisciplinară au acces la dosarele beneficiarilor.

Modulele sunt despărțite prin pereți de gips carton și astfel s-au creat într-un modul 2 sau 3 dormitoare. Acestea nu sunt prevăzute cu uși și astfel, nu este asigurată intimitatea beneficiarilor.

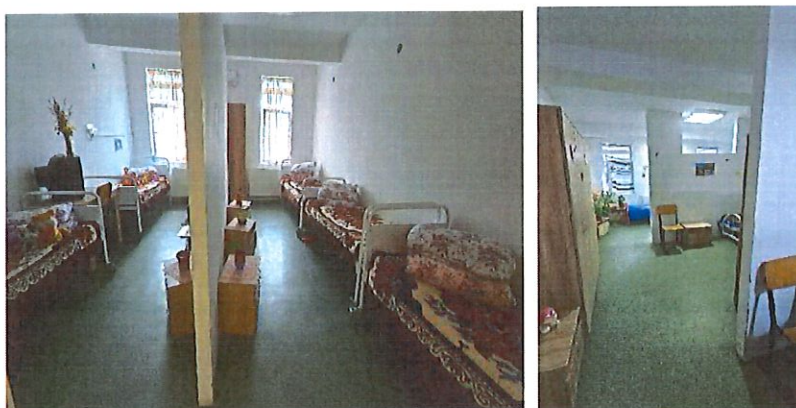

Unele băi nu au perete despărțitor între vasele de wc, astfel că nu asigură intimitatea beneficiarilor.



Art. 23 Respectul pentru cămin și familie

În ceea ce privește viața de cuplu, celor 44 de beneficiari ai centrului le este pusă la dispoziție o cameră intimă, care are rol și de izolator. Pentru accesul în camera intimă este necesară solicitarea cheii de la personalul de serviciu.

În ceea ce privește viața de familie, beneficiarii au posibilitatea de a forma cupluri. La momentul vizitei, personalul a declarat echipei de monitorizare că la nivel de centru

nu existau formate cupluri. Din discuțiile purtate cu personalul centrului (asistent social, șef centru), beneficiarii nu pot fi consiliați în privința întemeierii unei familii, având în vedere nevoile ridicate de sprijin privind înțelegerea și comunicarea. Deși 4 beneficiare au în administrare medicamente contraceptive, administrate în baza prescripției medicale, acestea, conform relatărilor asistentei medicale, sunt administrate doar pentru reglarea unor dereglări hormonale. Centrul nu asigură măsuri contraceptive, personalul centrului menționând că nu este cazul, întrucât beneficiarii nu au activitate sexuală.

La momentul vizitei, în centru nu există niciun cuplu.

Art. 24 Educație

La momentul vizitei de monitorizare niciun beneficiar nu era înscris într-un program educațional. Din verificarea dosarelor, echipa de vizitare a constatat că majoritatea beneficiarilor au finalizat o formă de școlarizare. În perioada când centrul se afla în subordinea primăriei, toți beneficiarii au urmat cursuri de limba engleză.

Art. 25 Sănătate

Referitor la acordarea asistentei medicale, aceasta era asigurată de personal de specialitate. Toți beneficiarii sunt înscriși la medicul de familie din localitatea Moreni, care eliberează bilete de trimitere către medicii specialiști în funcție de afecțiunile individuale ale beneficiarilor. **Medicul de familie este angajat al CIA Țuicani ca medic primar al beneficiarilor, iar prin fișa postului are atribuții de medic de familie al beneficiarilor și la CABR Țuicani, câte o oră în zilele de marți și sâmbătă.**

În centru se află în permanență asistenți medicali și infirmieri, activitatea acestora fiind organizată în ture, iar în caz de urgențe se apelează numărul unic de urgențe 112. Centrul dispune de cabinet medical (închis cu cheie pentru a restricționa accesul beneficiarilor), dotat și utilat corespunzător. În cabinet este ținută evidența: deceselor (decesele fiind notificate către DGASPC Dâmbovița cât și transmise către Consiliul de Monitorizare), evidența beneficiarilor cronici (7 - epilepsie, 11 - hepatită cronică, 2 - diabet, 4 - HTA, 7 - dislipidemie, 1- hipotiroidie și 1 beneficiar cu diagnostic de BPOC), tratamentelor fiecărui beneficiar - prescris și administrat, evidență tratamente psihotrope. Totodată, sunt întocmite rapoarte de gardă și există registru de consultații medicale. Centrul ține evidența investigațiilor și intervențiilor medicale pentru fiecare beneficiar, acestea având fiecare un dosar medical individual.

Administrarea tratamentului se face exclusiv de către asistenții medicali, în baza recomandărilor medicului specialist și a schemei de tratament. În fișele medicale sunt consemnate, consultațiile medicale, monitorizarea stării generale de sănătate a beneficiarilor, funcțiile vitale, simptomatologia bolilor, tratamentele stabilite, consultațiile medicale, etc. Din documentele puse la dispoziția echipei de monitorizare, analizele medicale se efectuează anual dar și la nevoie. Echipa de monitorizare a

consultat dosarele medicale care cuprind scrisori medicale, analize obligatorii, tratamente administrate, etc. Beneficiarii au întocmit fișe care conțin evidența internărilor și a recomandărilor medicilor specialiști pentru medicația administrată. La dosar de asemenea se află și câte un „Formular de consimțământ al pacientului informat”.

De asemenea, personalul, consemnează, pentru fiecare beneficiar în parte, activitatea medicală desfășurată pe parcursul unei zile în raportul de tură: administrarea tratamentelor, supravegherea medicală în cazurile beneficiarilor cu probleme de sănătate, monitorizarea beneficiarilor, etc

Centrul are colaborare cu Spitalul Municipal Moreni și Spitalul Județean de Urgență Târgoviște, în vederea asigurării serviciilor medicale pentru mai multe specializări.

Cabinetul medical și aparatul de urgență sunt dotate corespunzător.

Din totalul de 44 de beneficiari, 28 se află sub tratament neuropsihiatric, iar 33 primesc tratament cronic.

Tratamentul neuro-psihiatric nu este evidențiat.

Centrul dispune de o farmacie la nivelul căruia există registre de evidență a rețetelor/prescripțiilor și tratamentelor beneficiarilor, iar toate medicamentele erau depozitate separat, nominal, pentru fiecare beneficiar în parte. La nivelul farmaciei există o condică de evidență a medicamentelor și materialelor consumabile, însă acesta nu reflecta în mod clar un circuit al acestora, respectiv pentru fiecare beneficiar în parte medicamentul prescris, perioada pentru care a fost prescrisă medicația respectivă, cantitatea primită, folosită și respectiv cantitatea rămasă.

Art. 26 Abilitare și reabilitare

În ceea ce privește abilitarea și reabilitarea, centrul dispune următoarele facilități:

- cabinet pentru desfășurarea activității de recuperare-reabilitare (fizioterapie, stimulare motrică-sport).
- Sală de activități (art-terapie, modelaj, pictură sau desen, decorațiuni pe diverse materiale, dans, terapie prin muzică și terapie ocupațională).

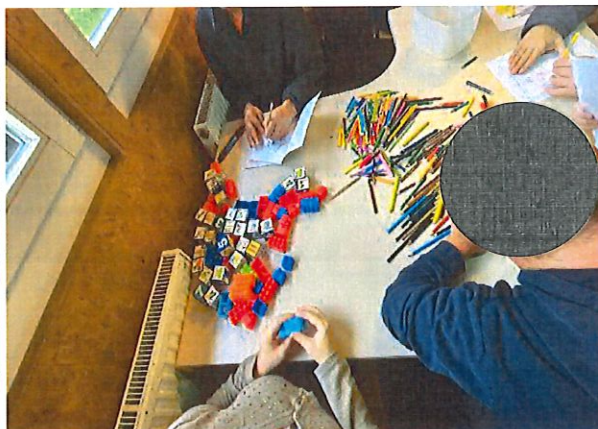

La data vizitei beneficiarii nu participau la activități de consiliere psihologică sau la psihoterapie dat fiind faptul ca postul aferent psihologului era vacant. Centrul nu dispune de psiholog angajat cu CIM, și nici nu are încheiat contract de prestări servicii cu un cabinet individual de psihologie în vederea acoperirii acestei nevoi al beneficiarilor și pentru furnizarea acestui tip de serviciu, deși studiind ultimele evaluări ale beneficiarilor acestea reflectă clar această nevoie iar în planul personalizat beneficiarii au cuprins activități de consiliere psihologică. Aceștia însă participă la ședințe de consiliere socială care vizează creșterea autonomiei beneficiarilor.

În cadrul centrului se desfășoară activități de timp liber, recreative (TV, muzică, etc.). Centrul organizează ieșiri la Biserică, Grădina zoologică, diferite evenimente). Există diverse contracte de colaborare în vederea asigurării activităților diversificate (Biserica Evanghelică din Târgoviște, Grădina Zoologică Târgoviște, Complexul Național Muzeal Târgoviște, Teatrul Municipal Tony Bulandra Târgoviște, etc.).

În ceea ce privește sprijinul pentru luarea unei decizii, la nivelul centrului există o procedură privind acordarea sprijinului în luarea deciziei. Deși mediul rezidențial este unul caracterizat de posibilități reduse de luare a deciziei din cauza modului strict reglementat de funcționare și organizare al acestor servicii, personalul centrului încearcă să sprijine beneficiarii în a lua decizii potrivite dorințelor și nevoilor acestora, chiar dacă la momentul vizitei, echipa de monitorizare a constatat că **personalul nu fusese format în acest domeniu.**

Din discuțiile cu personalul centrului, beneficiarii au fost evaluați din punct de vedere psihologic și li s-au aplicat teste descărcate gratuit de pe internet până la data de 01.02.2024 când postul de psiholog a rămas vacant.

Art. 27 Munca și încadrarea în câmpul muncii

La momentul vizitei de monitorizare, nici-un beneficiar nu era încadrat în câmpul muncii. Personalul centrului a făcut demersuri în ceea ce privește integrarea socio-profesională a unor beneficiari. Ținând cont de nivelul de înțelegere și comunicare a beneficiarilor, personalul centrului nu prezintă acestora informații cu privire la oportunități de inserție pe piața muncii. Din totalul de 44 de beneficiari, nici un beneficiar nu deține decizie asupra capacității de muncă, având în vedere că centrul nu a demarat pentru nici unul dintre ei demersuri în vederea evaluării și stabilirii capacității de muncă.

Art. 28 Standarde de viață și protecție socială adecvate

Clădirea cu destinație rezidențială în care sunt cazați beneficiarii este dispusă pe 2 niveluri (parter, etajul I), și dispune de un total de 9 module, care conțin un număr total de 22 de dormitoare, structurate în felul următor: parter - 9 dormitoare, etaj I - 13

dormitoare în cadrul cărora sunt un total de 45 paturi. Aceste dormitoare au o capacitate de paturi de minim 1 și maxim 3 per dormitor, în funcție de mărimea camerei.



Dormitoarele sunt dotate cu paturi pentru fiecare beneficiar, masă și scaune în număr corespunzător, televizor, dulapuri și noptiere.

Pe parcursul vizitei au fost identificate o serie de nereguli în spațiile de cazare ale beneficiarilor:

1. S-a observat că lenjeria este curată, dar pernele erau într-o stare de degradare;
2. Unele calorifere și pervazuri prezentau urme de degradare.
3. Nu toate ferestrele camerelor sunt prevăzute cu plase contra insectelor într-o stare nedegradată;
4. Unele obiecte sanitare din grupurile sanitare (baterii lavoar și căzile de duș) prezentau defecte, rugină;
5. O țeavă dintr-un grup sanitar era „reparată” cu un scutec absorbant pentru a împiedica scurgerile din vasul de wc;
6. Unele obiecte de mobilier sunt degradate.

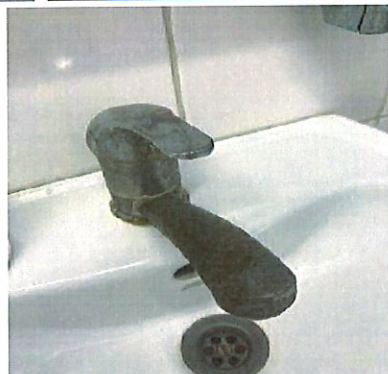
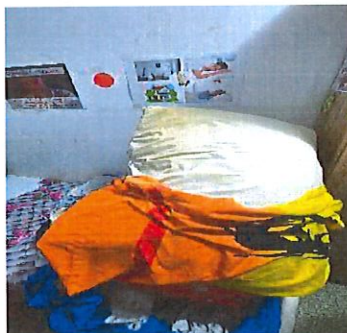



Dormitoarele beneficiarilor sunt în mare măsură personalizate (prin poze agățate pe perete, prin obiecte personale, plușuri, etc.), iar hainele personale ale beneficiarilor sunt aranjate în dulapuri.

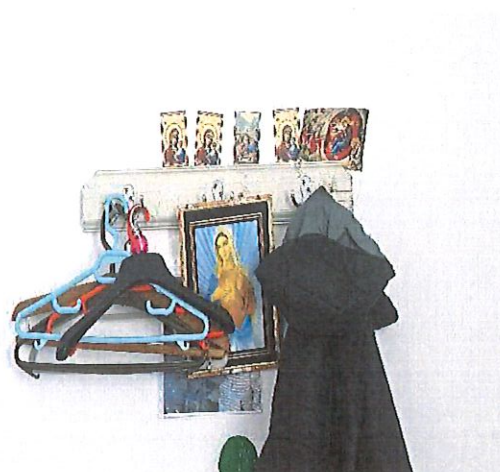
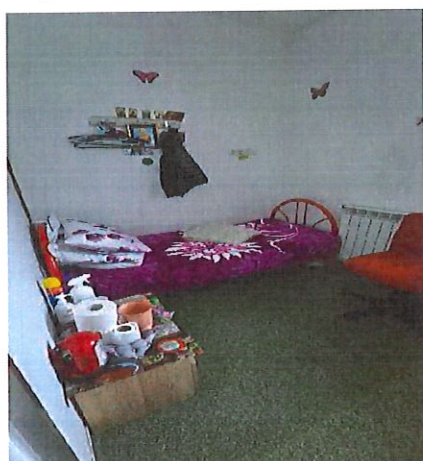

Centrul dispune de o bucătărie proprie, dar este folosită doar pentru porționarea hranei. Aceasta este asigurată de către o firmă de catering. Mâncarea este porționată și pentru cei care au nevoie este duminică (5 persoane mănâncă duminică), iar beneficiarii care nu se pot hrăni singuri sunt ajutați de către personalul centrului.

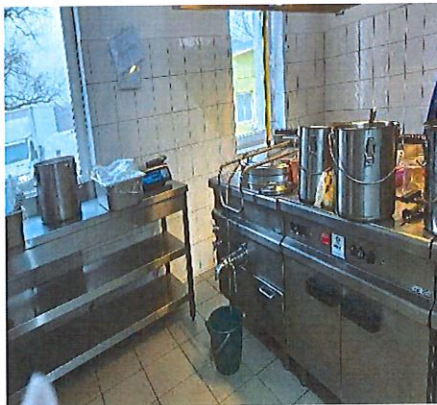

Sala de mese se află la parterul clădirii CABR Țuicani și desreveste și beneficiarii din CIA Țuicani, astfel, servirea mesei se realizează în 4 ture. (în 2 ture beneficiarii din CABR Țuicani și în două ture beneficiarii din CIA Tuicani)



Din documentele puse la dispoziție de personalul centrului a reieșit faptul că meniurile (afișate în loc vizibil) sunt variate de la o zi la alta și conțin 3 mese principale și 2 gustări în fiecare zi. În baza recomandărilor centrului dar și a unui cabinet de dietetică și nutriție (care are încheiat un contract de colaborare cu D.G.A.S.P.C. Dâmbovița) și aprobat de către reprezentanții medicali ai centrului (medic/asistente medicale), meniul este transmis către firma de catering. Sunt prelevate probe alimentare din meniu și sunt păstrate separat într-un frigider. Pentru persoanele cu dizabilități care urmează un anumit regim alimentar (2 beneficiari regim diabetic) se oferă o alimentație dietetică, pe baza recomandărilor medicului.

La nivelul centrului există o spălătorie utilată cu electrocasnice de uz industrial (uscătoare și mașini de spălat) și funcțională și are stabilit un traseu pentru colectarea, transportarea rufelor murdare, dar și pentru cele infecțioase. Aceasta deserveste ambele centre (CABR Țuicani și CIA Țuicani).



Beneficiarilor le este asigurat confortul termic prin centrala proprie, dar și climatizarea prin aparatele fixe de aer condiționat, aflate în fiecare modul.



În garajul din curte sunt depozitate obiecte de casat, obiecte ce sunt folosite în funcție de sezon (masă de ping-pong), dar și obiecte de mobilier, unele noi, unele uzate.



Pivnița nu este utilizată, echipa de monitorizare a cerut să fie deschis lacătul și a constatat ca în aceasta sunt doar cateva lăzi cu borcane goale și rafturi nefolosite, pânze de păianjen și praf.

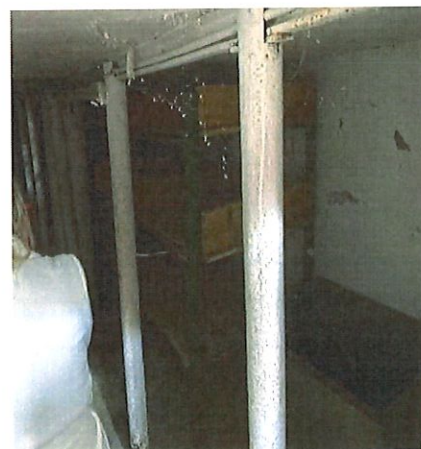

Magaziile în care sunt depozitate obiecte de îmbrăcăminte și cele de cazarmament sunt curat amenajate și pe categorii de produse. Deasupra magaziiilor se află un pod, care nu are scară de acces și nu este utilizat.



Magazia unde sunt depozitate obiectele de curățenie, este în stare avansată de degradare, pereții prezintă infiltrații și igrasie.



Art. 29 Participarea la viața politică și publică

Din discuțiile avute în cadrul vizitei de monitorizare cu personalul centrului, acesta ne-a comunicat faptul că beneficiarii sunt consiliați cu privire la dreptul la vot și dreptul de exercitare a acestuia, dar până acum nu a solicitat nimeni exercitarea acestui drept.

Art. 30 Participarea la viața culturală, activități recreative, timp liber și sport

Zona exterioară destinată beneficiarilor nu este amenajată pentru petrecerea timpului sau diverse alte activități recreative, dar există demersuri în acest sens.

Beneficiarii nu participă la activități sau competiții sportive. Personalul centrului organizează periodic ieșiri în comunitate - spectacole, plimbări, vizitarea diferitelor obiective turistice și excursii. Din documentele puse la dispoziția echipei de monitorizare,

a reieșit faptul că beneficiarii au acces în exteriorul centrului pentru consultații medicale, biserica, plimbări (un număr limitat de beneficiari în același timp). În vederea deplasării, se face cererea către D.G.A.S.P.C. pentru asigurarea transportului (autoturism mic sau microbuz, în funcție de nevoi).

III. Recomandări

Având în vedere cele constatate în urma vizitei pe care am efectuat-o la Centrul de Abilitare Reabilitare pentru Persoane Adulte cu Dizabilități „Țuicani”- Moreni, județul Dâmbovița, echipa de monitorizare formulează următoarele recomandări pentru respectarea drepturilor persoanelor cu dizabilități, astfel cum sunt prevăzute de CDPD:

Art. 9 Accesibilitatea

1. Demararea demersurilor necesare în vederea punerii în funcțiune al ascensorului sau achiziționarea unui dispozitiv pentru transferul beneficiarilor aflați în scaun cu roțile de la etajul superior;
2. Accesibilizarea grupurilor sanitare.

Art. 14 Libertatea și siguranța persoanei

1. Punerea în funcțiune a camerelor de supraveghere nefuncționale.

Art. 17 Protejarea integrității persoanei

1. Înlăturarea obiectelor dezafectate din curte care prezintă risc pentru evitarea accidentării beneficiarilor;
2. Depozitarea produselor de curățenie utilizate în spații care pot fi sub cheie, unde beneficiarii nu au acces.

Art. 19 Viață independentă și includere în comunitate

1. Planificarea centrată pe persoana fiecărui rezident din centru care să vizeze nevoile, dorințele și aspirațiile acestuia în vederea asigurării accesului la servicii și resurse necesare unei vieți independente cu respectarea prevederilor Art. 19
2. Accelerarea transferului în comunitatea pe baza acestei planificări.

Art. 20 Mobilitatea personală

1. Respectarea prevederilor Ordinului nr. 82 din 2019 privind aprobarea standardelor specifice minime de calitate obligatorii pentru serviciile sociale destinate persoanelor adulte cu dizabilități în ceea ce privește numărul maxim de persoane din fiecare dormitor și suprafața minimă alocată fiecărei persoane;

2. Amenajarea aleilor astfel încât să asigure deplasarea cu ușurință a beneficiarilor care folosesc dispozitive asistive.

Art. 22 Dreptul la viață personală

1. Asigurarea intimității beneficiarilor în dormitoare dar și în băi.

Art. 25 Sănătate

1. Întocmirea unui registru de evidență a tratamentului neuropsihiatric sau evidențierea acestuia în registrele de tratament ale beneficiarilor;
2. Întocmirea condiții de medicamente clară, care să cuprindă pentru fiecare beneficiar medicamentul prescris, în parte, perioada pentru care a fost prescrisă medicația respectivă, cantitatea primită, folosită și respectiv cantitatea rămasă.

Art. 26 Abilitare și reabilitare

1. Ocuparea posturilor vacante;
2. Achiziționarea de baterii de teste liceniate;
3. Formarea specializată/autorizată a angajaților în domeniul drepturilor persoanelor cu dizabilități, în special privind planificarea și furnizarea serviciilor centrate pe persoană, sprijinului în luare deciziei etc.

Art. 27 Munca și încadrarea în câmpul muncii

1. Reevaluarea capacității de muncă a beneficiarilor care nu dețin surse de venit și continuarea demersurilor în vederea angajării lor, sau a obținerii pensiei de invaliditate în cazul în care îndeplinesc aceste condiții.

Art. 28 Standarde de viață și de protecție socială adecvate

1. Montarea plaselor se insecte acolo unde sunt lipsă/degradate;
2. Înlocuirea/recondiționarea obiectelor de mobilier uzate/degradate;
3. Înlocuirea pernelor aflate într-o stare de degradare;
4. Înlocuirea/recondiționarea caloriferelor și pervazurilor care prezentau urme de degradare;
5. Recondiționarea/înlocuirea obiecte sanitare din grupurile sanitare (baterii lavoar și căzile de duș) prezentau defecte, rugină;
6. Repararea țevii sparte din grupul sanitar;
7. Renovarea magaziilor degradate în urma infiltrațiilor.

Art. 30 Participarea la viața culturală, activități recreative, timp liber și sport

1. Amenajarea curții conform nevoilor beneficiarilor (de ex. spațiu pentru relaxare, activități recreative, sportive și petrecerea timpului liber).

În respectarea prevederilor art. 14 alin. (6) și alin. (7) din Legea nr 8/2016 privind înființarea mecanismelor prevăzute de Convenția privind drepturile persoanelor cu dizabilități, cu modificările și completările ulterioare, instituția vizitată are obligația de a comunica Consiliului de Monitorizare, în termen de 30 de zile, un răspuns motivat de privind recomandările și măsurile dispuse. Raportul de vizită și răspunsul motivat sunt publice și se afișază pe pagina de internet a instituției vizitate, pe cea a autorității publice în subordinea și coordonarea căreia se află aceasta, precum și pe cea a Consiliului de Monitorizare, cu excepția datelor personale.

Prezentul raport are inserate fotografiile din care rezultă cele consemnate în acesta. Restul planșelor și a înregistrărilor nu se fac publice, acestea rămân îndosariate la sediul Consiliului de Monitorizare spre consultare în condițiile legii.

Inspector de monitorizare -

Expert independent -

Expert independent -

